Hardening Router ASUS

A continuación se describen las principales recomendaciones para asegurar un router WiFi, acompañadas de imágenes ilustrativas.

---

1. Desactivar WPS

El WPS (Wi-Fi Protected Setup) es una función que facilita la conexión de dispositivos, pero presenta vulnerabilidades conocidas. Se recomienda desactivarlo para evitar accesos no autorizados.

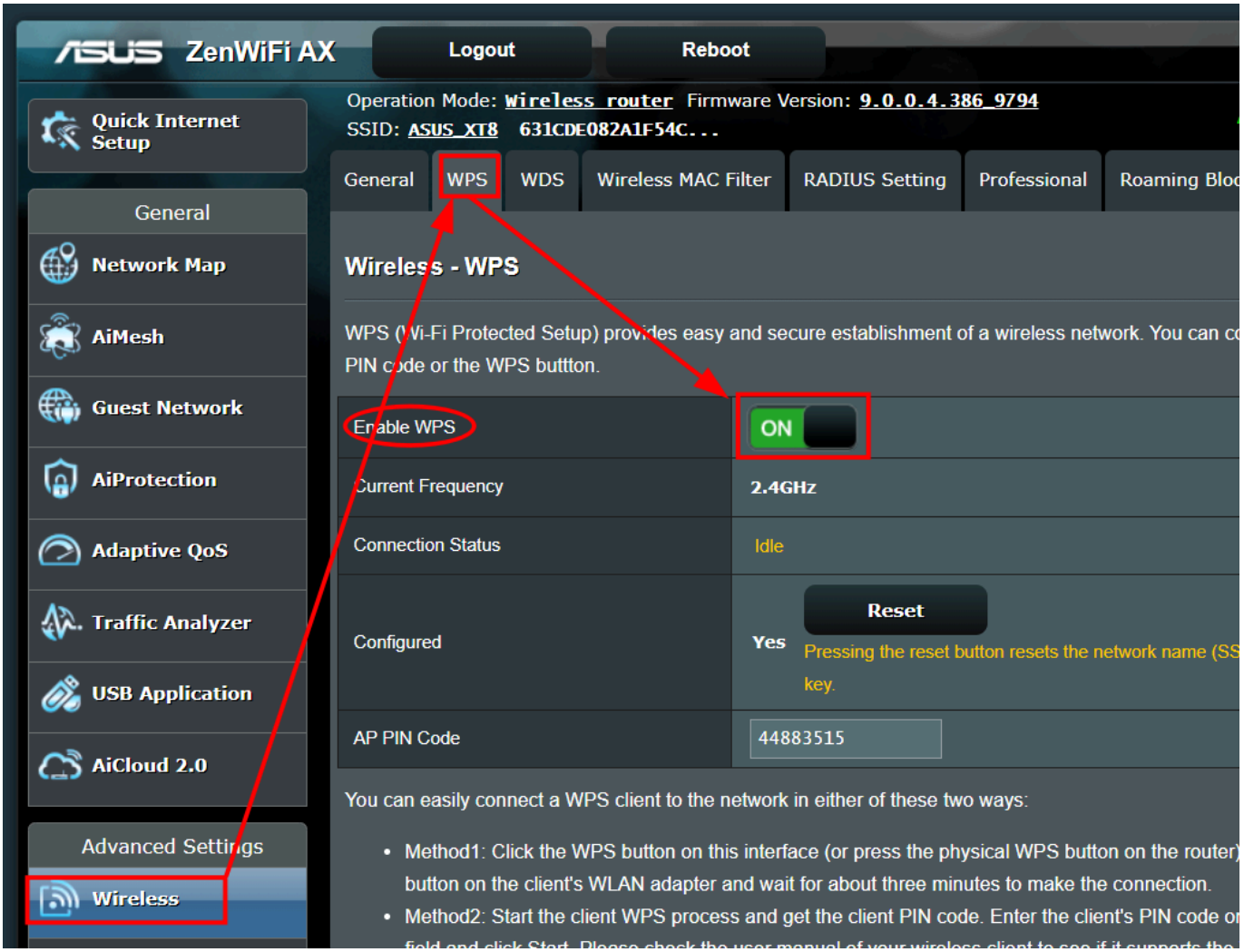

---

2. Configurar una VPN

Configurar una VPN (Red Privada Virtual) en el router permite que los dispositivos conectados a la red puedan navegar de forma segura y privada, cifrando el tráfico de datos y permitiendo el acceso remoto seguro a la red local desde cualquier lugar. Es recomendable utilizar protocolos seguros como OpenVPN o WireGuard y establecer credenciales robustas para el acceso.

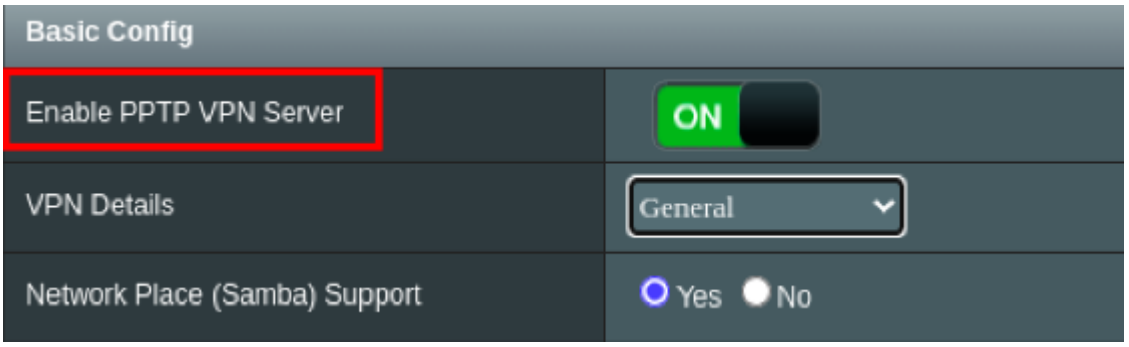

3. Cambiar Usuario y Contraseña por Defecto y Habilitar Captcha

Es fundamental cambiar el usuario y la contraseña predeterminados del router por credenciales robustas. Además, habilitar el captcha dificulta ataques automatizados de fuerza bruta.

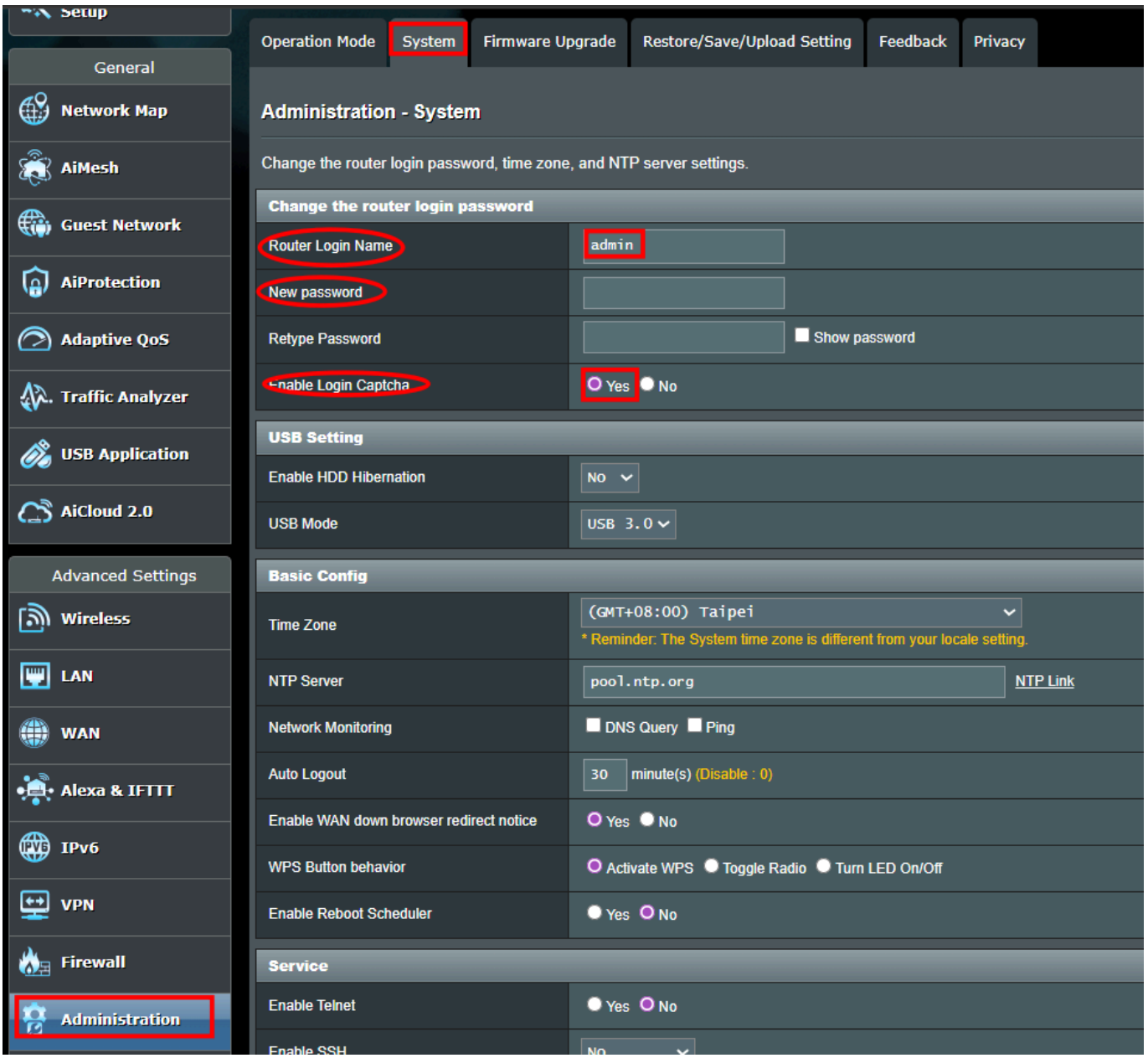

4. Filtrado por Dirección MAC

Permite restringir el acceso a la red solo a dispositivos autorizados, añadiendo una capa extra de seguridad.

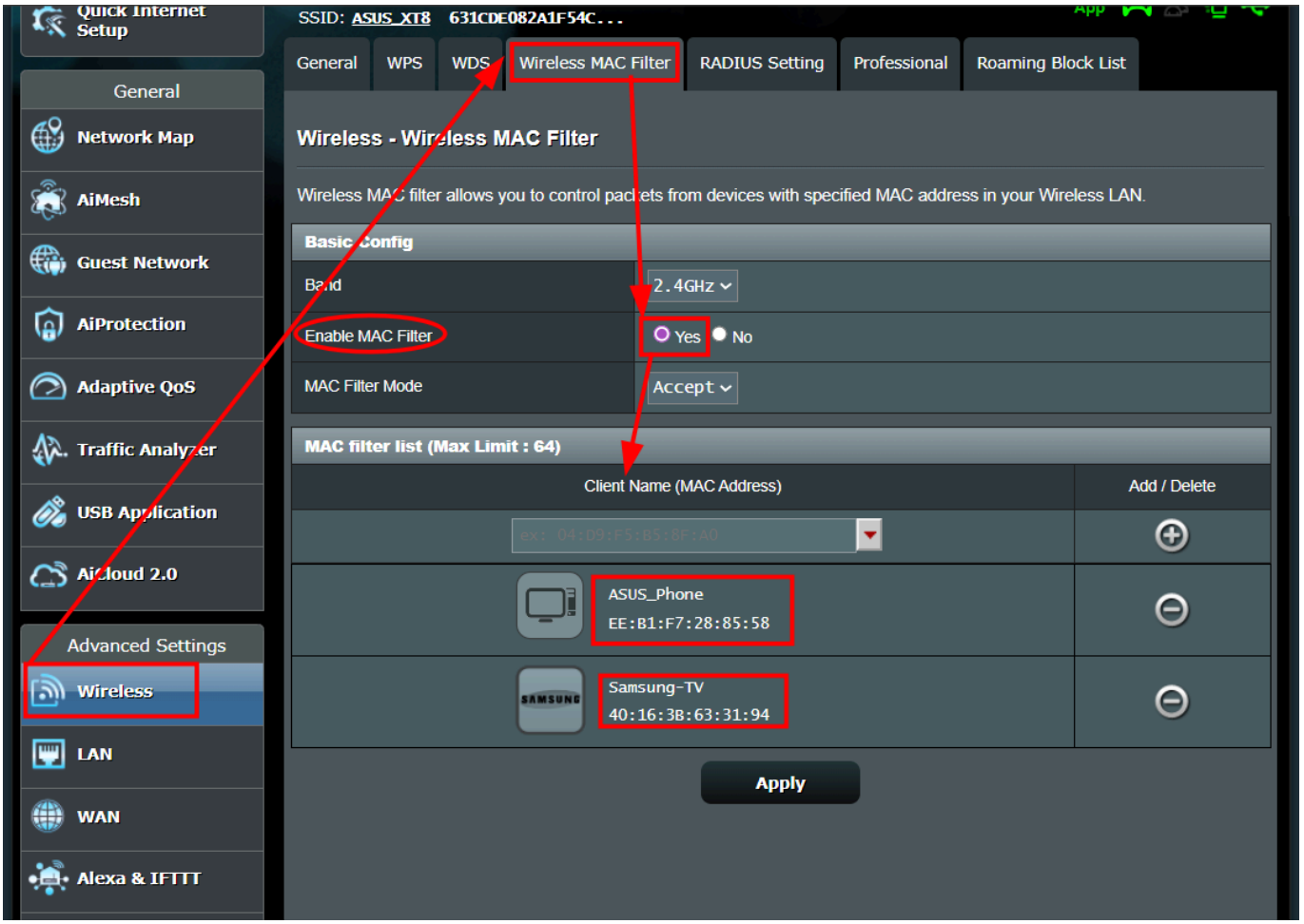

5. Configurar Red de Invitados

Crear una red WiFi separada para invitados evita que accedan a la red principal y a los dispositivos internos.

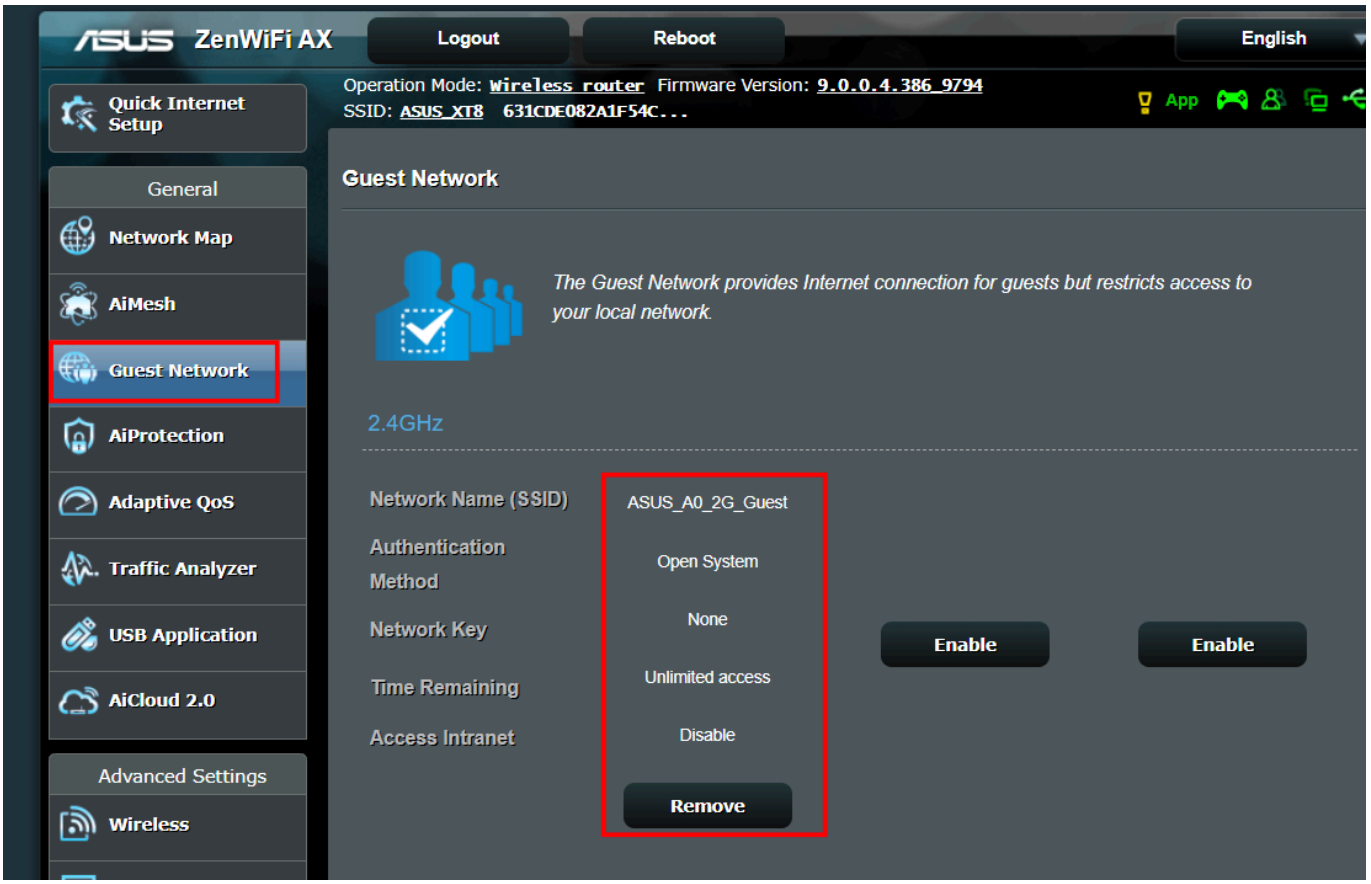

6. Ocultar el SSID

No mostrar el nombre de la red (SSID) dificulta que usuarios no autorizados la detecten fácilmente.

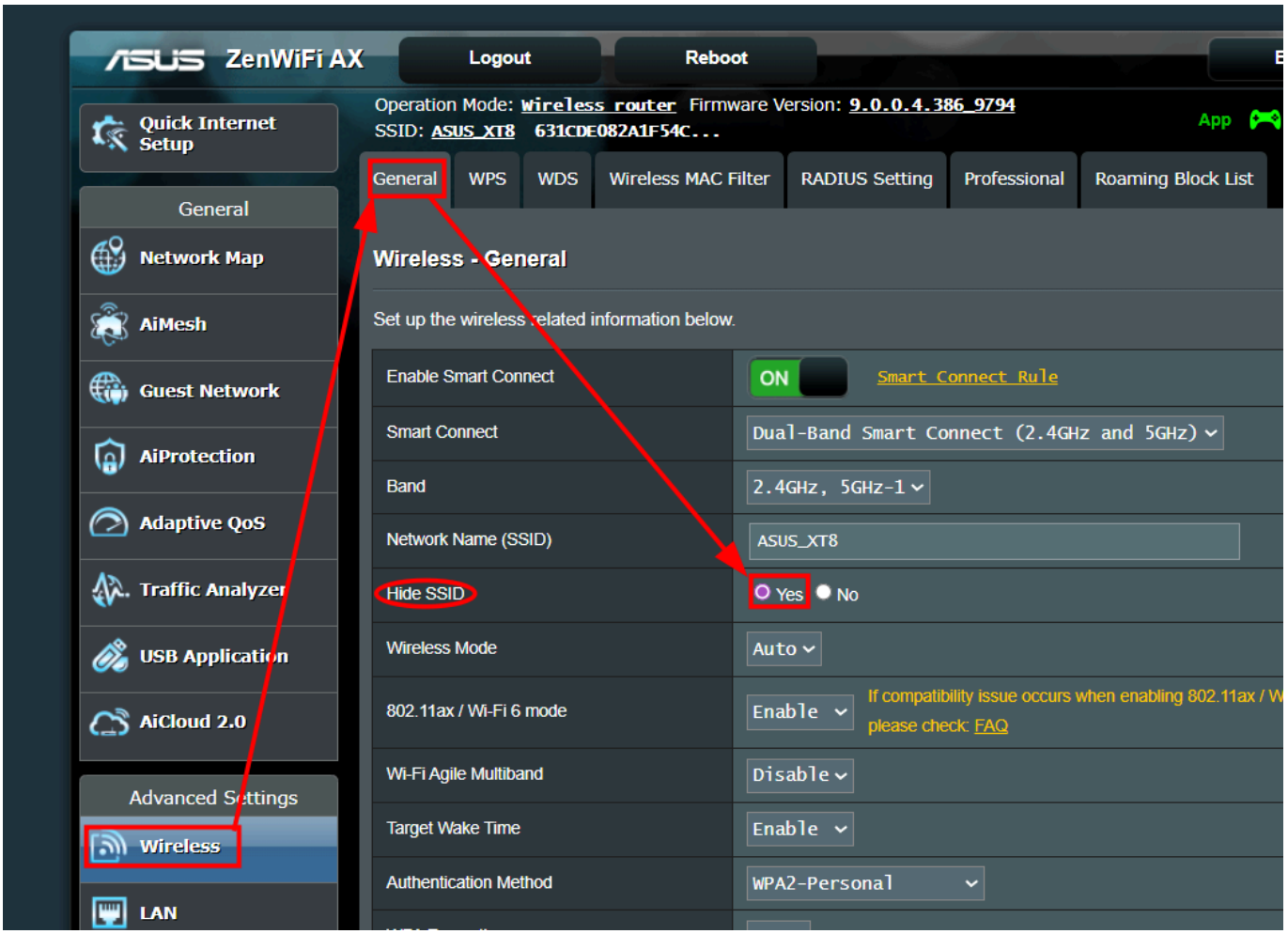

7. Usar WPA3

Configurar la red inalámbrica con el protocolo de cifrado WPA3, el más seguro actualmente, para proteger la información transmitida.

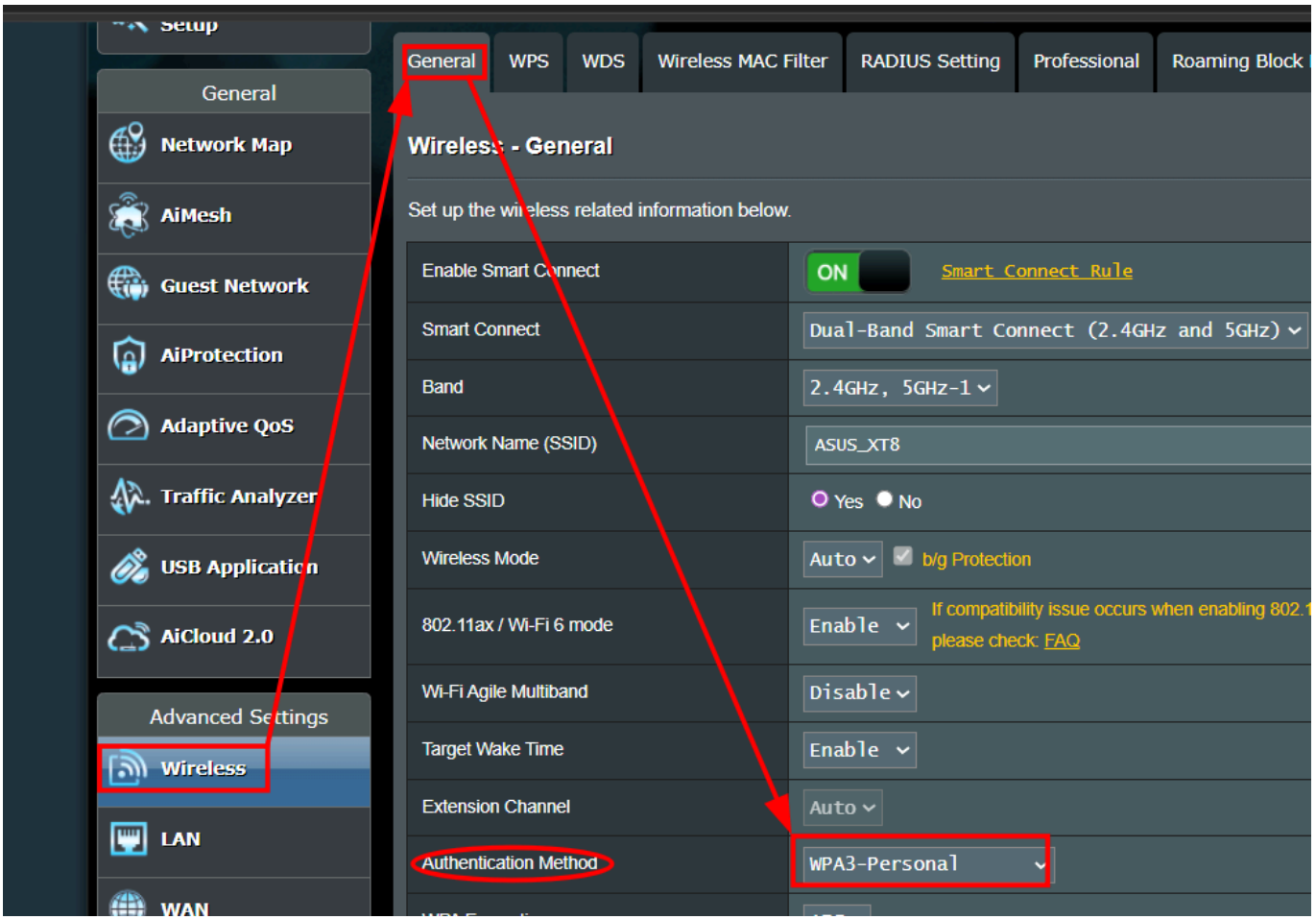

8. Implementar Autenticación RADIUS

Para entornos empresariales, usar un servidor RADIUS permite una autenticación más robusta y centralizada.

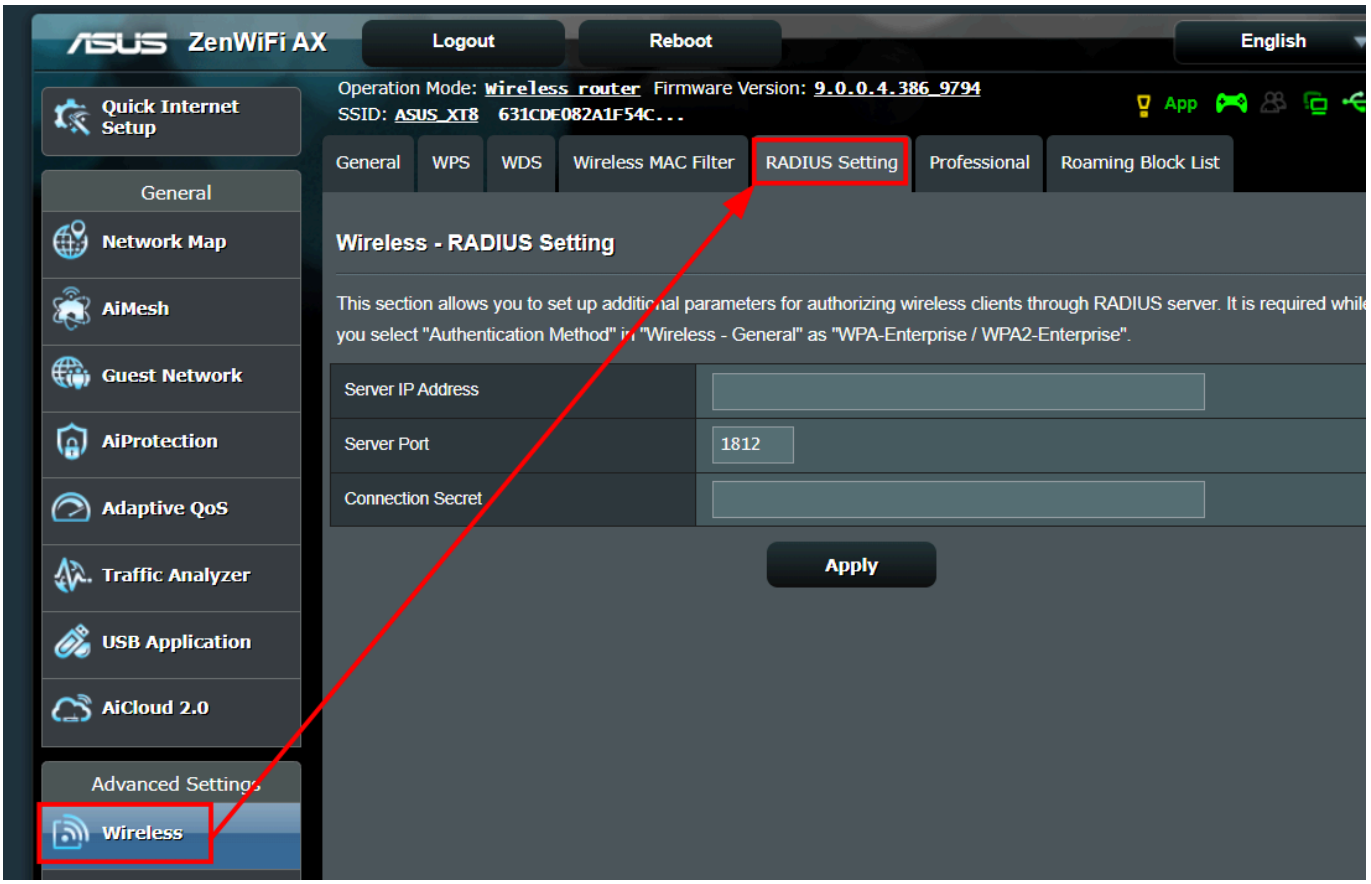

9. Configurar Autologout

Habilitar el cierre automático de sesión en la administración del router reduce el riesgo de accesos no autorizados si se deja una sesión abierta.

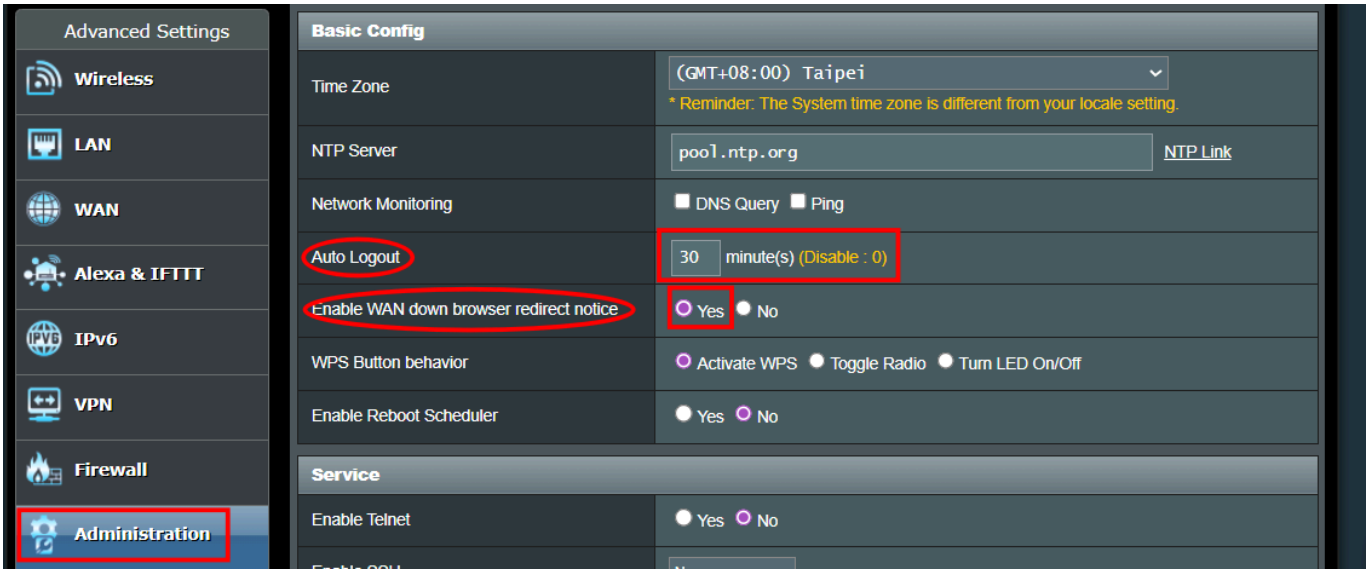

10. Desactivar Servicios Innecesarios

Deshabilitar funciones o servicios que no se utilicen (como administración remota, UPnP, etc.) minimiza la superficie de ataque.

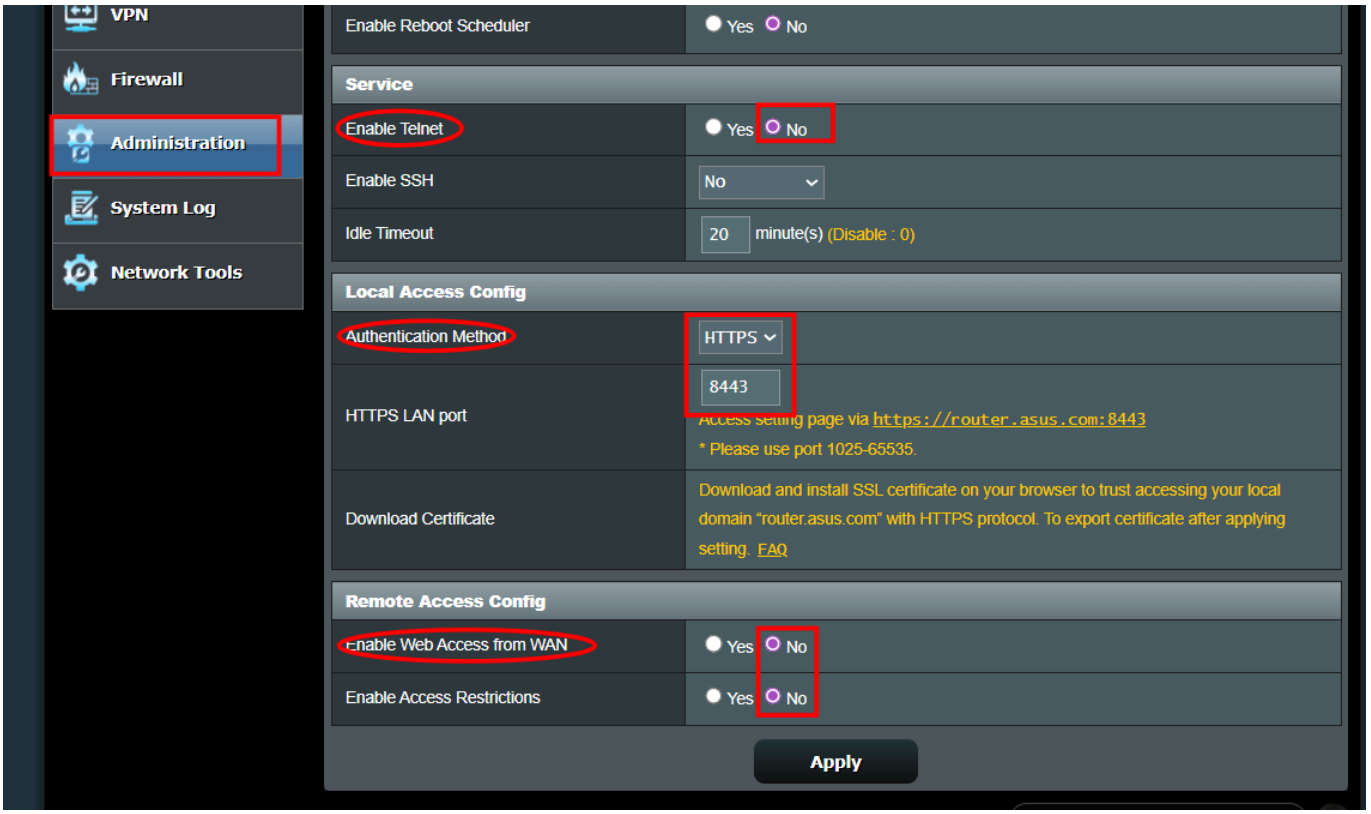

11. Desactivar Protocolos Antiguos

Desactivar protocolos de cifrado antiguos (como WEP o WPA) y dejar solo WPA2 o WPA3 para evitar vulnerabilidades conocidas.

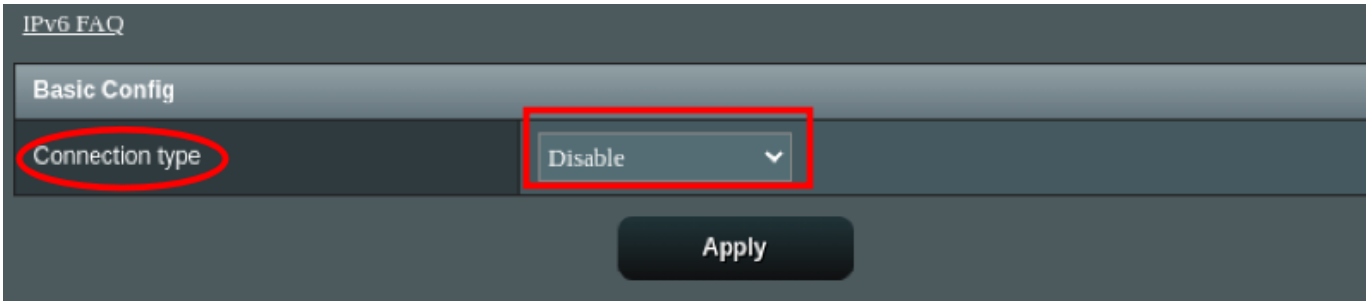

12. Desactivar ICMP

Desactivar la respuesta a peticiones ICMP (ping) desde el exterior para evitar que el router sea detectado fácilmente por atacantes.

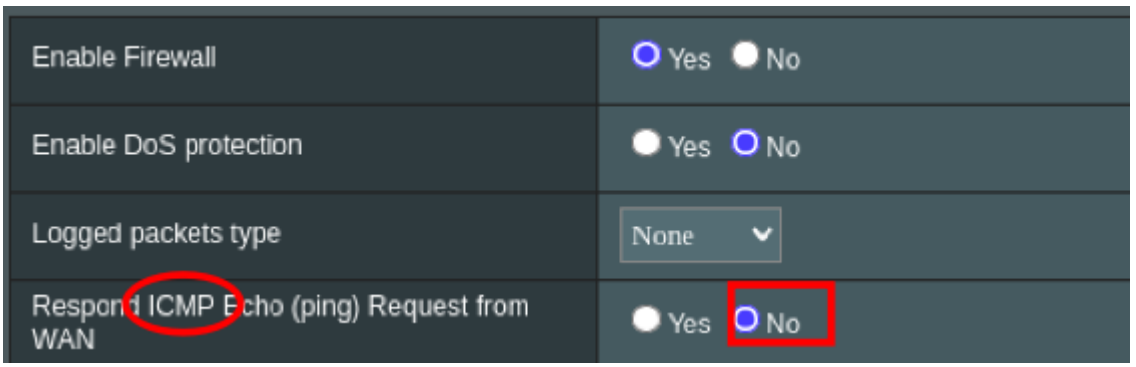

13. Protección contra DDoS y Activar Air Protection

Activar todas las opciones de protección contra ataques DDoS y las funciones de "air protection" para reforzar la seguridad ante ataques externos.

---

14. Comprobar Actualizaciones de Firmware

Revisar periódicamente si existen actualizaciones de firmware y aplicarlas para corregir vulnerabilidades conocidas.

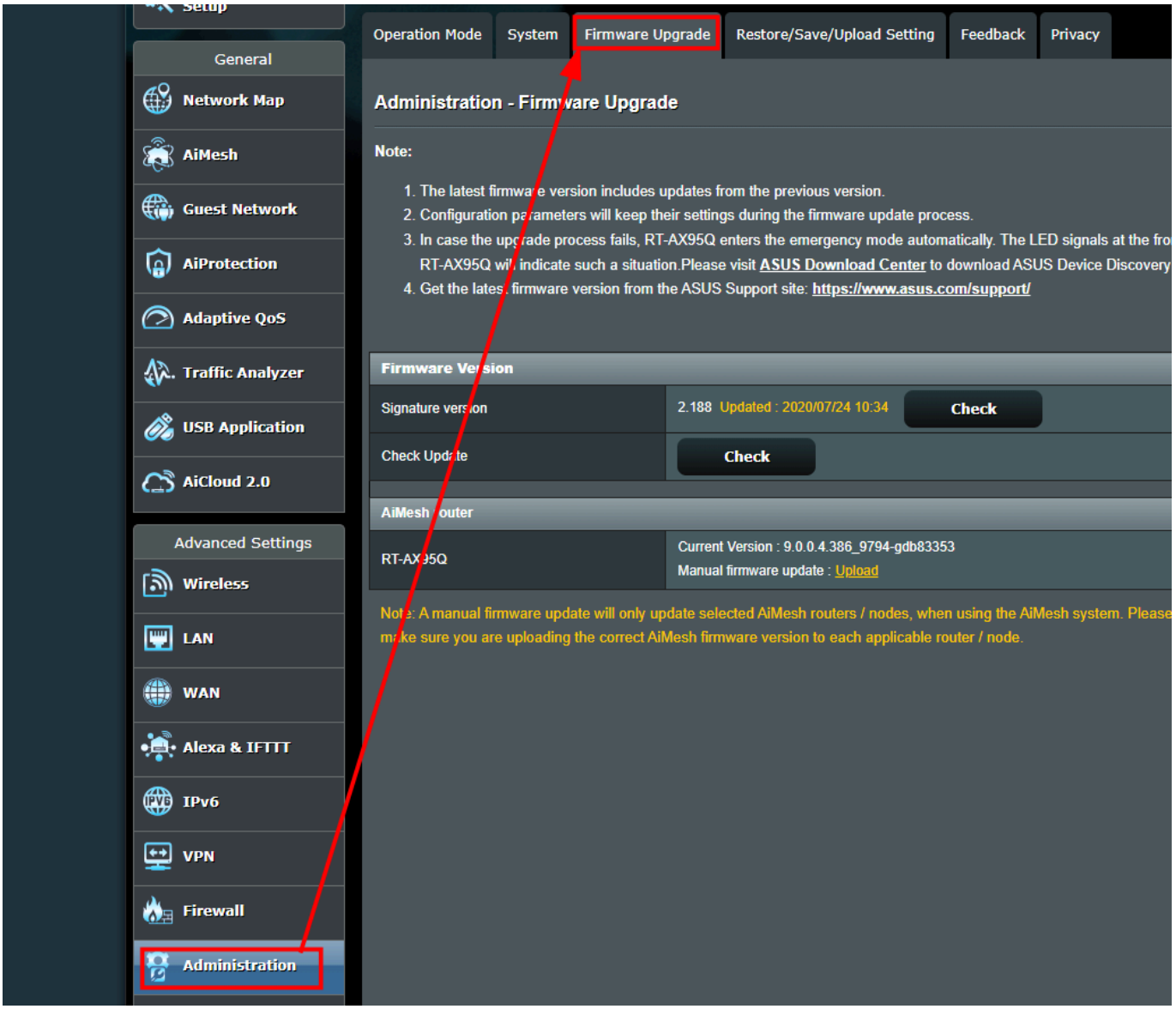

---

15. Guardar la Configuración

Después de realizar cambios, guardar y respaldar la configuración del router para poder restaurarla en caso necesario.

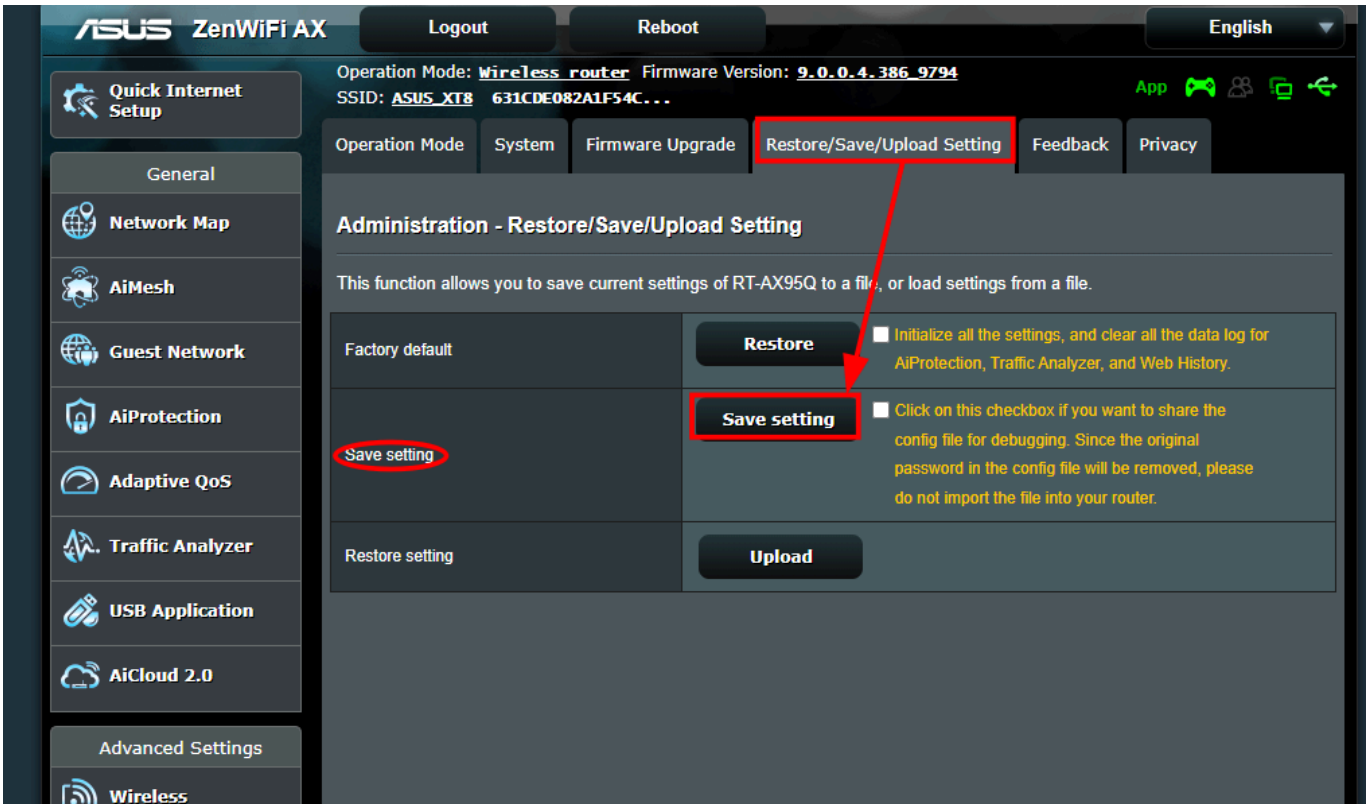

16. Configurar DDNS

El servicio DDNS permite acceder al router desde Internet usando un nombre de dominio dinámico, útil para administración remota segura.

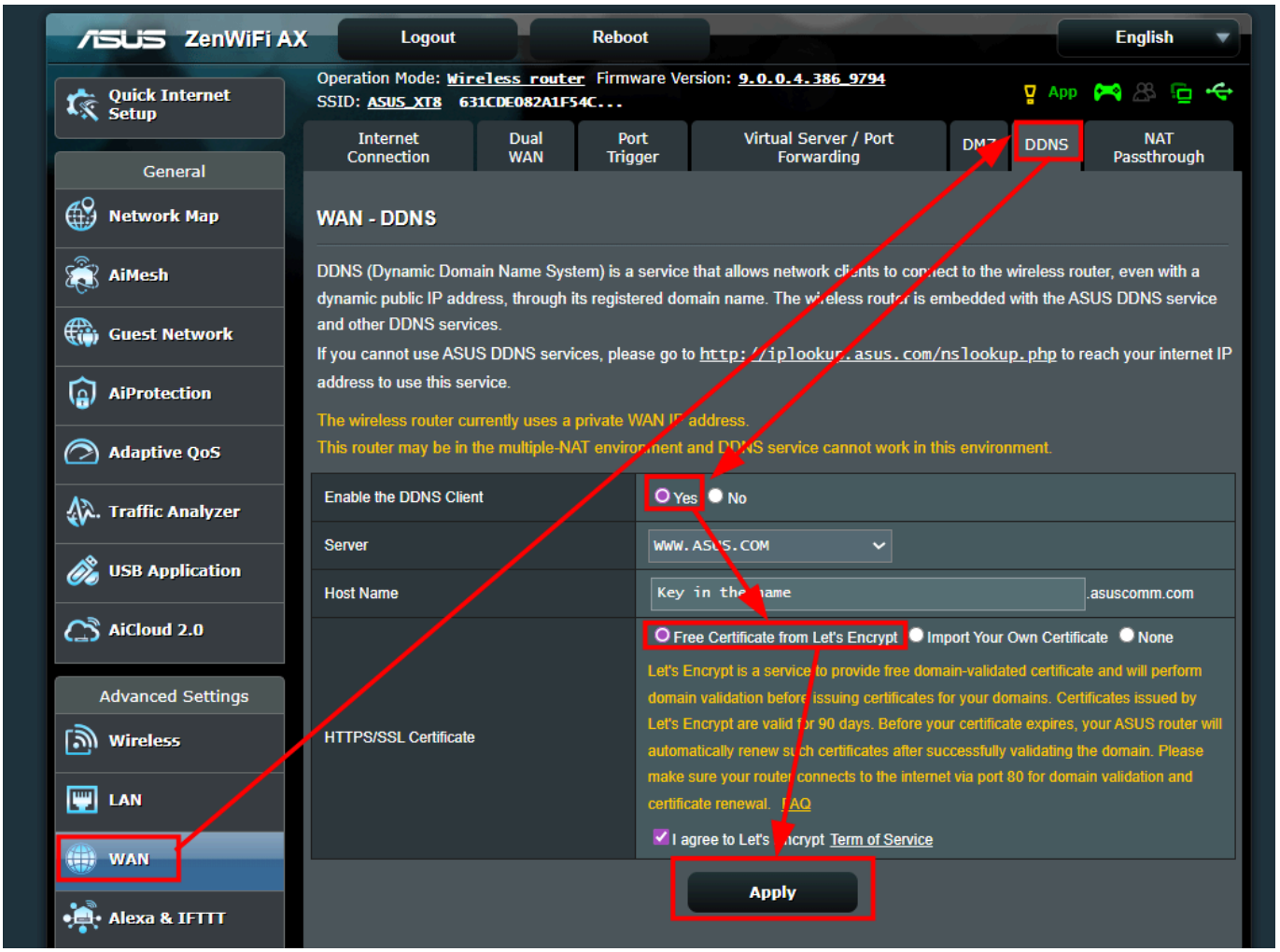
ZenWiFi AX
Logout
Reboot
English
Operation Mode: Wireless router Firmware Version: 9.0.0.4.386_9794
SSID: ASUS_XT8 631CDE082A1F54C...
App
Quick Internet Setup
General
Network Map
AiMesh
Guest Network
AiProtection
Adaptive QoS
Traffic Analyzer
USB Application
AiCloud 2.0
Advanced Settings
Wireless
LAN
WAN
Alexa & IFTTT
Internet Connection
Dual WAN
Port Trigger
Virtual Server / Port Forwarding
DMZ
DDNS
NAT Passthrough
WAN - DDNS
DDNS (Dynamic Domain Name System) is a service that allows network clients to connect to the wireless router, even with a dynamic public IP address, through its registered domain name. The wireless router is embedded with the ASUS DDNS service and other DDNS services.
If you cannot use ASUS DDNS services, please go to http://iplookup.asus.com/nslookup.php to reach your internet IP address to use this service.
The wireless router currently uses a private WAN IP address.
This router may be in the multiple-NAT environment and DDNS service cannot work in this environment.
Enable the DDNS Client
Yes
No
Server
WWW.ASUS.COM
Host Name
Key in the name
.asuscomm.com
HTTPS/SSL Certificate
Free Certificate from Let's Encrypt
Import Your Own Certificate
None
Let's Encrypt is a service to provide free domain-validated certificate and will perform domain validation before issuing certificates for your domains. Certificates issued by Let's Encrypt are valid for 90 days. Before your certificate expires, your ASUS router will automatically renew such certificates after successfully validating the domain. Please make sure your router connects to the internet via port 80 for domain validation and certificate renewal. FAQ
I agree to Let's Encrypt Term of Service
Apply